

TERMO DE REFERÊNCIA Nº FY230396

CONTRATAÇÃO DE PESSOA JURÍDICA PARA PRESTAÇÃO DE SERVIÇOS
DE ASSISTÊNCIA TÉCNICA, RESTAURAÇÃO FLORESTAL, ESTRATÉGIA PARA
FORMAÇÃO DE REDE DE SEMENTES E VIVEIROS, E CAPACITAÇÃO NA REGIÃO
DO TAPAJÓS

1. CONTEXTUALIZAÇÃO

A Conservação Internacional do Brasil (CI-Brasil) é uma associação privada, sem fins lucrativos, criada em 1990 com objetivo de contribuir com a conservação da biodiversidade. Em 2010 ampliou o foco de atuação e passou a apoiar a promoção do bem-estar humano, fortalecendo a sociedade no cuidado responsável e sustentável para com a natureza, amparada em uma base sólida de ciência, de parcerias e experiências de campo.

Nesse sentido, a CI implementa e executa projetos em diversas regiões do Brasil, dentre as quais na Amazônia Brasileira em áreas do Tapajós no estado do Pará, região de vasta riqueza hídrica, de fauna e flora, mas, ao longo dos anos vem sofrendo com o desmatamento e degradação florestal, aos quais somados a insipiência de políticas públicas no campo, fragilizam a capacidade de sobrevivência dos habitantes, pois boa parte das atividades dessas famílias concentram-se na agricultura familiar, nos pequenos roçados e nos quintais produtivos, além do extrativismo que é de onde captam boa parte dos alimentos e matéria prima para produção de artesanatos, atividade geradora de parte da renda das famílias.

Os investimentos efetivos na restauração da floresta, recuperação de matas ciliares, enriquecimentos de quintais e em capacitação das famílias, dentre outros, promovem benefícios ecológicos e socioeconômicos, elevando a qualidade de vida e permanência destas, em suas localidades, principalmente os jovens que por vezes, sem alternativas de continuar a vida no campo migram sem sucesso para centros urbanos.

Assim sendo, compreende-se que a restauração da floresta nas áreas degradadas, renova as expectativas socioambientais e econômicas, sobretudo relacionadas à segurança alimentar, corroborando para promoção da bioeconomia, que de acordo com Viana (2021) dinamiza a economia, consequentemente diminui a pobreza, a deterioração florestal e contribui para inclusão social.

Desse modo, a General Motors apoiou o projeto “Mães da Mata” com instalações de viveiros para produção de mudas, assistência técnica e implantação de cinco hectares de Sistemas Agroflorestais, (SAFs), favorecendo a restauração de áreas na região do Tapajós para famílias organizadas em três associações nos Municípios de Belterra e Trairão no Pará.

Os resultados do projeto GM fase 1, demonstram impactos positivos na paisagem socioeconômica e nos arranjos produtivos das famílias beneficiadas, ao passo que foram gerados novos negócios familiares e coletivos e da motivação das produtoras e produtores em continuar executando e ampliando suas áreas de SAFs e consolidando a produção de mudas no viveiro.

Diante disso será dada continuidade aos avanços, por meio do Projeto General Motors GM-Conservação da Produção Positiva do Planeta Amazônia – Brasil, Fase 2, com implementação de 1,5 hectares de recuperação de áreas degradadas, com Sistemas Agroflorestais, 1,5 hectares para recuperação de matas ciliares, além de elaboração de estratégia para formação de uma rede de sementes e viveiros e capacitação em restauração com foco em gênero.

Visando promover cadeias produtivas sustentáveis de base comunitária lideradas por mulheres em duas áreas da Bacia do Tapajós, ao redor das Florestas Nacionais do Tapajós e do Trairão, as atividades serão realizadas diretamente com as organizações: Associação dos Agricultores Familiares da Batata – ASAFAB e Associação dos Moradores do Areia - AMA (ambas no município de Trairão); Associação de Mulheres Agroecológicas de Belterra – AMABELA e, discentes e docentes da Casa Familiar Rural - CRF (ambas no município de Belterra), firmando parceria com os

¹ VIANA, Virgílio. Abordagem sistêmica para o desenvolvimento sustentável da Amazônia profunda. **Revista Tempo do Mundo**, n. 27, p. 71-100, 2021.

Sindicato dos Trabalhadores Rurais e prefeituras municipais dos municípios supracitados. Com vista a atender diretamente 100 famílias (500 pessoas).

Figura 1 - Mapa das áreas de abrangência do projeto

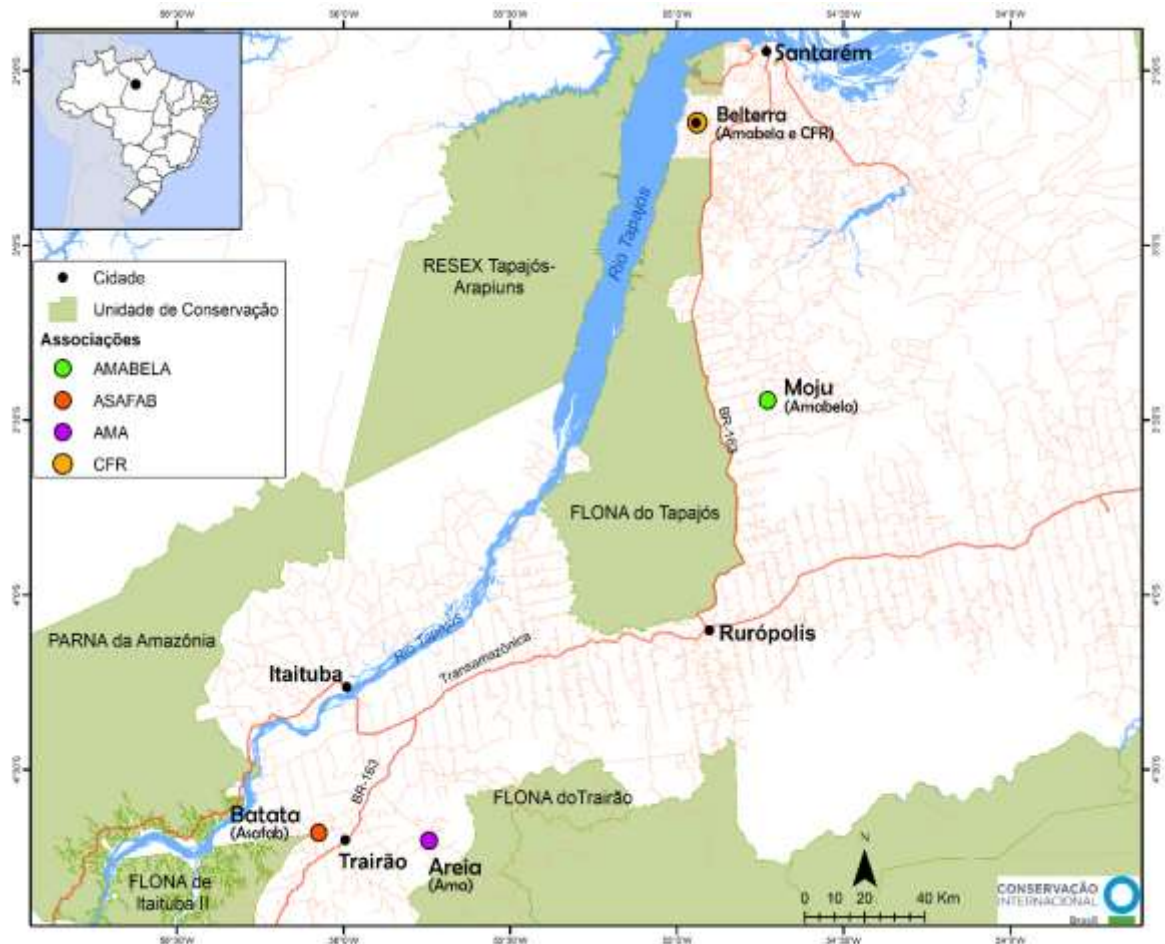

Autor Luis Barbosa

2. OBJETIVO:

Contratar pessoa jurídica para realizar serviços de Assistência Técnica e restauração florestal em áreas degradadas com SAF's, recuperação de APP, desenho de estratégias para elaboração do plano de criação da rede de sementes e viveiro na região do Tapajós e capacitação as beneficiarias;

2.1 - OBJETIVOS ESPECIFICOS:

2.1.1 Implementar 1,5 hectares de recuperação de áreas degradadas, com Sistemas Agroflorestais, com espécies nativas e frutíferas da Amazônia.

2.1.2 Implementar 1,5 hectares de restauração de matas ciliares em Area de Preservação Permanente (APP);

2.1.3 Desenhar uma estratégia para elaboração do plano de criação de uma rede de sementes e viveiro, com base ampla de parceiros no Tapajós

2.1.4 Realizar visitas periódicas para acompanhamento das áreas em restauração;

2.1.5 Realizar 2 cursos de restauro florestal, com foco em gênero

3 - SERVIÇOS OFERTADO PELA CONTRATADA:

3.1 Elaboração de um plano de trabalho, contendo todas as atividades, descrição metodológica de execução, atendendo o objeto do contrato, em conformidade com a equipe da CI-Brasil;

3.2 Capacitação individual e coletiva aos beneficiários (as) do projeto, para identificação de critérios de viabilidade e definição das áreas de instalação;

3.3 Acompanhamento às famílias e enriquecimento das áreas dos Sistemas Agroflorestais (SAFs) já implantados,

3.4 instalações de novas áreas de SAFs e instalação em áreas de regeneração natural de APP, perfazendo em implantação 1,5 hectares de SAFs e 1,5 hectare de restauração de APP nas áreas selecionadas em consonância com as beneficiárias e equipe da CI;

3.5 Elaboração e ministração de dois cursos, sobre restauração com foco em gênero pelo menos para 50 participantes, envolvendo mulheres dos municípios de Santarém, Belterra e Trairão, (dispondo de materias didáticos, plano de cursos, registros comprobatórios, como fotos, listas de presenças, termos de uso de imagem e relatório das atividades dentre outros)

3.6 Realização de assistência técnica às áreas

selecionadas, com visitas mensais, (constando em agenda de campo, e documentos comprobatórios assinados pelas beneficiárias)

3.7 Desenho de uma estratégia para elaboração do plano de criação de uma rede de sementes e viveiros do Tapajós, em parceria com as associações beneficiárias, governos municipais e Sindicatos dos trabalhadores e trabalhadoras rurais dos municípios, e outras organizações afins.

3.8 Elaboração de relatórios técnicos do projeto, com sistematização das informações e dados das etapas de planejamento, implementação e acompanhamento das ações;

3.9 Elaboração em conjunto com CI Brasil e organizações beneficiárias do projeto, de conteúdo para materiais informativos e promocionais sobre o restauro florestal e empreendedorismo sócio feminino.

4. PRODUTOS ESPERADOS:

4.1 - Produto 1: Plano de trabalho, contendo todas as atividades, descrição metodológica e cronograma de execução, elaborado em consonância com a equipe da CI;

4.2 - Produto 2: a) Fio logico do planejamento das capacitações (identificação de critérios de viabilidade das áreas de instalação, e do curso sobre restauração com foco em gênero); b) Relatório de identificação de critérios de viabilidade, das áreas de instalação;

4.3 - Produto 3: Relatorias: a) das capacitações do produto 2, b) da Assistência técnica nas áreas restauradas e, c) das estratégias para elaboração do plano de criação da rede de sementes e viveiros do Tapajós, compilando os processos, resultados e avaliações, com análise de perspectivas da desenvoltura e impactos de cada atividade.

5 – PRAZOS E DESEMBOLSOS:

Tabela 1 – Prazos das entregas dos produtos e desembolso do TdR FY230396

Produto 1	Até 20 dias após assinatura do contrato	30%
Produto 2	Até 90 dias após assinatura do contrato	40%
Produto 3	Até 180 dias após assinatura do contrato	30%

Os pagamentos serão efetuados em até no máximo 20 dias, após aprovação do produto pela equipe técnica e apresentação da nota fiscal. A condicionante para cada desembolso é a provação dos produtos listado no item 5 deste TdR, conforme indicação na tabela 1.

6 – QUALIFICAÇÃO TÉCNICA:

A empresa proponente deverá apresentar no ato do envio da proposta:

6.1 – Documentos: Certidões negativas de débitos junto aos órgãos competentes; Contrato Social; CNPJ; Alvará de funcionamento em vigência; Formulário de triagem preenchido (anexo ao TdR);

6.2 – Portifólio da empresa, contendo comprovação de experiências em trabalhos de ATER, restauração florestal e SAFs na Amazônia; elaboração de material didático e ministração de cursos, em associações e comunidades rurais, nos temas supracitados nesse TdR;

6.2.1 - Currículo dos profissionais, destacando as experiências, habilidades e capacidades correlatas ao perfil desejado, com documentos que comprovem as experiências relatadas no CV, tais como diplomas, certificados, declarações, publicações impressas ou digital, entre outras formas de comprovação.

6.3 - Proposta técnica detalhada, com orçamento físico-financeiro, no máximo 5 páginas, demonstrando o nível de compreensão sobre o escopo dos serviços e possíveis abordagens metodológicas para efetivação das atividades supra descritas. O valor da

proposta deve ser bruto, considerando as taxas, impostos, outros tributos e encargos sociais.;

Obs.: Após seleção da empresa serão solicitados comprovante de conta bancária (agência e conta); dados de uma testemunha para assinatura do contrato (Nome completo, RG, Cpf e e-mail, dentre outros documentos, caso necessários)

Tabela 2 – Critérios e pontuações para seleção de proposta submetida a CI-Brasil no âmbito da *Proposta TdR FY230396 – “ATER e restauração florestal no Tapajós”*

Critérios	Pontuação Máxima	Avaliação
Documento 1 - Comprovantes de todos os elementos descritos no item 6.1 deste TdR	20	A ausência de comprovação de documento Caráter eliminatório
Documento 2 - Comprovantes de todos os elementos descritos no item 6.2 deste TdR	30	Cada comprovação da experiência vale 5 pontos Total máximo 30 pontos
Documento 3 - Comprovantes de todos os elementos descritos no item 6.2.1 deste TdR	10	Cada comprovação de experiência vale 2 pontos Total máximo 10 pontos
Documento 4: Proposta técnica detalhada, com orçamento físico-financeiro, item 6.3 deste TdR	40	Proposta Técnica, com pouca clareza sobre o trabalho e abordagens metodológicas em cada etapa -5 pontos Proposta Técnica apresenta de forma clara e pertinente os pontos solicitados. 40 pontos

IMPORTANTE:

Os custos operacionais tais como: passagens aéreas, terrestres, hospedagens, alimentação, diárias, materiais e insumos necessários para as atividades, serão por conta da CONTRATADA e deverão estar previstas no orçamento a ser apresentado, podendo a CI apoiar em parte da logística de campo (nas áreas do projeto), situação à combinar.

Se necessário poderá haver uma fase de entrevistas aos candidatos pré-selecionados. Toda a documentação proposta nesse TdR, deverá ser nomeada/organizada e enviada em pasta digitais, para o e-mail compras@conservation.org com cópia para amsilva@conservation.org até as 23h59 do dia 12/06/2023. com o assunto “*Proposta TdR FY230396 – ATER e restauração florestal no Tapajós*”. Esclarecimentos sobre dúvidas e pontos omissos deste TdR deverão ser enviadas por e-mail para mfarias@conservation.org até as 23h59 do dia 07/06/2023 com o assunto “*Proposta TdR FY230396 – ATER e restauração florestal no Tapajós*”

As avaliações das propostas apresentadas pelos interessados serão por meio de critérios do tipo MENOR PREÇO GLOBAL, condicionada ao alinhamento com as especificações do memorial descritivo (anexo).

A CI-Brasil privilegia a qualidade técnica para a realização de seus trabalhos. Contudo, considerando a possibilidade do valor financeiro da melhor proposta superar o limite orçamentário disponível, a organização fará contato com a proponente visando ajustes a esses valores.

As informações sobre o processo da seleção serão publicadas no endereço: <https://web.conservation.org/global/brasil/Pages/Oportunidades.aspx>

7 - PRÉ REQUISITOS

Os serviços deverão ser realizados por Pessoa Jurídica que apresente uma equipe no mínimo de 3 profissionais com o seguinte perfil:

7.1 - Profissionais com formação em Ciências

Sociais, Educação, Jurídicas, Ambientais ou Florestais e áreas fins, com experiências em trabalho com associações e cooperativas comunitárias na Amazônia;

7.2 - É desejável experiência de relacionamentos de trabalhos com parceiros da CI-Brasil no território de abrangência do projeto, como: ICMBio, Funai, ONGs, e representações sociais do território de abrangência do projeto;

CI- Brasil, Santarém 19 de maio de 2023

8 - ANEXOS:

Anexo - 01 –Link para cadastrar sua empresa, (<https://forms.office.com/r/VgY1m1kRJ8>)

Anexo – 02: Formulário de Triagem de Segurança a ser preenchido e enviado com a proposta

Formulário de Triagem de Segurança
Possível contratado ou organização beneficiária

CI-Brasil deve avaliar todos os potenciais beneficiários e contratados, para minimizar riscos, para cumprir com legislação relacionada à prevenção de lavagem de dinheiro e de corrupção, além dos requisitos de certos financiadores. Desta forma, todos os potenciais beneficiários de recursos da CI-Brasil devem completar este Formulário de Triagem de Segurança *antes* da assinatura de acordos de doação ou de contratos. Caso alguma informação deste formulário conste na lista internacional de sanções

(____), serão solicitadas informações adicionais, confidencialmente.

1. Nome completo do possível beneficiário			
2. Outros nomes/ Siglas			
3. O possível contratado ou beneficiário de fundos da CI-Brasil é pessoa física ou pessoa jurídica? ____			
4. Membros do Conselho Diretivo <i>Preencher o nome completo de todos os conselheiros, caso seja pessoa jurídica. Incluir títulos e cargos.</i> Exemplo: <u>Joana Pereira – presidente e tesoureira</u>			
5. Funcionários responsáveis pela gestão da organização, supervisão de projetos, contabilidade e gestão de contas bancárias: <i>Preencher o nome completo de todos. Caso não haja ninguém em algum desses cargos, deixar o campo em branco. Cada pessoa deve ser listada somente uma vez.</i>			
Presidente		Gerente Financeiro	
CEO		Contador	
Secretário Geral		Contabilista	
Diretor Executivo		Cheques assinados por	
Gerente de Projeto		(Outro)	
(Outro)		(Outro)	
(Outro)		(Outro)	

6. Para pessoas físicas e jurídicas, preencher a seção a seguir.

O possível contratado ou beneficiário de fundos da CI-Brasil tem algum parente (por afinidade ou por consanguinidade) de um funcionário da CI-Brasil? Em caso positivo, indicar nome, parentesco e cargo, no campo abaixo.

O possível beneficiário de fundos da CI oferece recursos financeiros ou está relacionado com uma pessoa listada em qualquer um dos itens abaixo?

- É funcionário de uma entidade pública ou de qualquer departamento, agência pública, entre outros?
_____ (Sim ou Não)
- É funcionário/membro de um partido político, filiado de partido político ou é candidato a um cargo político?
_____ (Sim ou Não)
- É funcionário de uma organização internacional pública como o Grupo do Banco Mundial, Banco Interamericano de Desenvolvimento, Fundo Monetário Internacional, Nações Unidas, entre outros?
_____ (Sim ou Não)
- Possui parentes – por consanguinidade e/ou afinidade – trabalhando ou prestando serviços para as organizações acima elencadas?
_____ (Sim ou Não)

Se a resposta for “Sim” para qualquer uma das situações acima, indicar o cargo do familiar e descrever em que medida tal pessoa poderá (ou se poderá) criar uma situação privilegiada no processo decisório para CI-Brasil e/ou um conflito de interesse (ou aparência de conflito de interesse).

O representante abaixo indicado declara estar autorizado pelo possível contratado ou beneficiário de fundos da CI-Brasil a assinar este formulário e certifica que a informação fornecida nesta data é verdadeira e correta. O representante legal entende que é considerado fraude incluir intencionalmente informação falsa, incorreta ou adulterada, bem como a omissão de qualquer dado com o propósito de iludir, de confundir, de distorcer informação ou interpretação da CI-Brasil de dita informação. Entende ainda que, caso seja configurada fraude neste formulário, a CI-Brasil poderá suspender e cancelar, unilateralmente, em qualquer momento, qualquer acordo de doação ou contrato, sem notificação prévia e sem penalidades contra CI, não obstante qualquer disposição contrária na interpretação do Termo de Doação, Contrato ou qualquer outro documento jurídico assinado entre a CI-Brasil e a parte contrária.

Assinatura

Nome completo

Cargo

Data